

Umweltbericht

zur 41. Änderung des Flächennutzungsplans „Bereich Hasenstall“ der Stadt Medebach

Bertram Mestermann

Büro für Landschaftsplanung



Brackhüttenweg 1
59581 Warstein-Hirschberg
Tel. 02902-701231
info@mestermann-landschaftsplanung.de

Umweltbericht

zur 41. Änderung des Flächennutzungsplans „Bereich Hasenstall“ der Stadt Medebach

Auftraggeber:

Hoffmann & Stakemeier Ingenieure GmbH
Königlicher Wald 7
33142 Büren

Verfasser:

Bertram Mestermann
Büro für Landschaftsplanung
Brackhüttenweg 1
59581 Warstein-Hirschberg

Bearbeiter:

Jordis Schulte
M. Sc. Forstwissenschaft

Bertram Mestermann
Dipl.-Ing. Landschaftsarchitekt

Proj.-Nr. 1858

Warstein-Hirschberg, März 2020

Inhaltsverzeichnis

1.0	Einleitung	1
1.1	Kurzdarstellung des Flächennutzungsplanes.....	1
1.2	Darstellung der in einschlägigen Fachgesetzen und Fachplänen festgelegten Ziele des Umweltschutzes und der Art der Berücksichtigung dieser Ziele.....	3
1.2.1	Fachgesetze	3
1.2.2	Fachpläne.....	3
2.0	Grundstruktur des Untersuchungsraumes	5
2.1	Untersuchungsgebiet.....	5
2.2	Geografische und politische Lage.....	6
2.3	Naturschutzfachliche Planung	6
2.3.1	Natura 2000-Gebiete	6
2.3.2	Weitere Schutzgebiete und schutzwürdige Bereiche	6
3.0	Bestandsaufnahme und Prognose der Entwicklung des Umweltzu- standes bei Durchführung der Planung	9
3.1	Untersuchungsinhalte	9
3.2	Mögliche erhebliche Auswirkungen der Planung.....	10
3.3	Schutzgut Menschen und seine Gesundheit sowie die Bevölkerung insgesamt	10
3.3.1	Schall- und Schadstoffemission	10
3.3.2	Erholung.....	10
3.4	Schutzgut Tiere	11
3.5	Schutzgut Pflanzen.....	12
3.6	Schutzgut Fläche.....	13
3.7	Schutzgut Boden	14
3.8	Schutzgut Wasser.....	15
3.8.1	Teilschutzgut Grundwasser	15
3.8.2	Teilschutzgut Oberflächengewässer	16
3.9	Schutzgut Klima und Luft.....	16
3.9.1	Anfälligkeit gegenüber den Folgen des Klimawandels	16
3.10	Schutzgut Landschaft	16
3.11	Schutzgut Kulturgüter und sonstige Sachgüter	18
3.12	Biologische Vielfalt und Wechselwirkungen	18
3.13	Art und Menge der erzeugten Abfälle.....	20
4.0	Maßnahmen zur Vermeidung und zum Ausgleich nachteiliger Umweltauswirkungen	21
4.1	Maßnahmen zur Vermeidung, Verhinderung und Verringerung nachteiliger Umweltauswirkungen.....	21
4.1.1	Schutzgut Menschen und seine Gesundheit sowie die Bevölkerung	21
4.1.1.1	Schall- und Schadstoffemissionen	21
4.1.1.2	Erholung.....	21
4.1.2	Schutzgut Tiere	21

Inhaltsverzeichnis

4.1.3	Schutzgut Pflanzen.....	22
4.1.4	Schutzgut Fläche.....	22
4.1.5	Schutzgut Boden.....	22
4.1.6	Schutzgut Wasser.....	22
4.1.7	Schutzgut Klima und Luft.....	23
4.1.8	Schutzgut Landschaft.....	23
4.1.9	Schutzgut Kulturgüter und sonstige Sachgüter.....	23
4.2	Vermeidung von Emissionen sowie sachgerechter Umgang mit Abfällen und Abwässern.....	23
5.0	Anderweitige Planungsmöglichkeiten.....	24
6.0	Weitere Auswirkungen des geplanten Vorhabens.....	25
6.1	Anfälligkeit für schwere Unfälle und Katastrophen.....	25
6.2	Kumulierung benachbarter Plangebiete.....	25
7.0	Merkmale der verwendeten technischen Verfahren und Schwierigkeiten bei der Zusammenstellung der Angaben.....	26
8.0	Geplante Maßnahmen zur Überwachung (Monitoring).....	27
9.0	Allgemein verständliche Zusammenfassung.....	28

Literatur- und Quellenverzeichnis

Anhang

Anlage 1	Relevante Ziele des Umweltschutzes in den Fachgesetzen und ihre Berücksichtigung
----------	--

1.0 Einleitung

In der 29. Änderung des Flächennutzungsplans der Stadt Medebach wurden der Bereich Hasenstall sowie der Spielberg Aventura genehmigt. Der damals gesetzte Rahmen wurde im Einvernehmen aller Beteiligten schon überschritten. Eine weitere Erweiterung ist nicht mehr möglich, wird aber von Seiten des Center Parcs angestrebt. Dazu soll die Sonderbaufläche des Center Parcs in der 41. Änderung des Flächennutzungsplans räumlich erweitert werden (MEDEBACH 2019).

Basierend auf der aktuellen Rechtslage ist im Zuge der Bauleitplanung eine Umweltprüfung im Sinne des § 2 Abs. 4 Baugesetzbuch (BauGB) durchzuführen. Aufgabe der Umweltprüfung ist es, die zu erwartenden Umweltauswirkungen des Vorhabens darzustellen.

Die Ergebnisse der Umweltprüfung für die Änderung des Flächennutzungsplans werden in dem hiermit vorgelegten Umweltbericht beschrieben und bewertet. Der Umweltbericht bildet dabei gemäß § 2a BauGB einen Teil der Planbegründung und ist bei der Abwägung dementsprechend zu berücksichtigen. Parallel wird ein Artenschutzrechtlicher Fachbeitrag erstellt (MESTERMANN LANDSCHAFTSPLANUNG 2020).

1.1 Kurzdarstellung des Flächennutzungsplanes

Lage des Plangebietes

Das ca. 3.100 m² große Plangebiet umfasst das Flurstück 45 sowie Teile der Flurstücke 46 von der Flur 41 in der Gemarkung Medebach.

Das Plangebiet befindet sich nördlich des Center Parcs in Medebach. Nach Westen schließt der Spielplatz „Aventura – Der Spielberg“ an.

Vorgesehen ist ein „Sondergebiet für Freizeit und Erholung“ mit der Art der baulichen Nutzung als „Feriendorf mit zentralen Freizeiteinrichtungen für Tages-, Wochenend- und Ferienerholung gem. § 11(2) BauNVO. Aktuell wird das Plangebiet als „Grünfläche mit der Zweckbestimmung Spiel und Freizeit“ dargestellt.

Einleitung



Abb. 1 Lage des Vorhabens (rote Markierung) auf Grundlage der Topografischen Karte 1:25.000.



Abb. 2 Ausschnitt aus der 41. Änderung des Flächennutzungsplans (HOFFMANN & STAKEMEIER INGENIEURE GMBH 2020).

1.2 Darstellung der in einschlägigen Fachgesetzen und Fachplänen festgelegten Ziele des Umweltschutzes und der Art der Berücksichtigung dieser Ziele

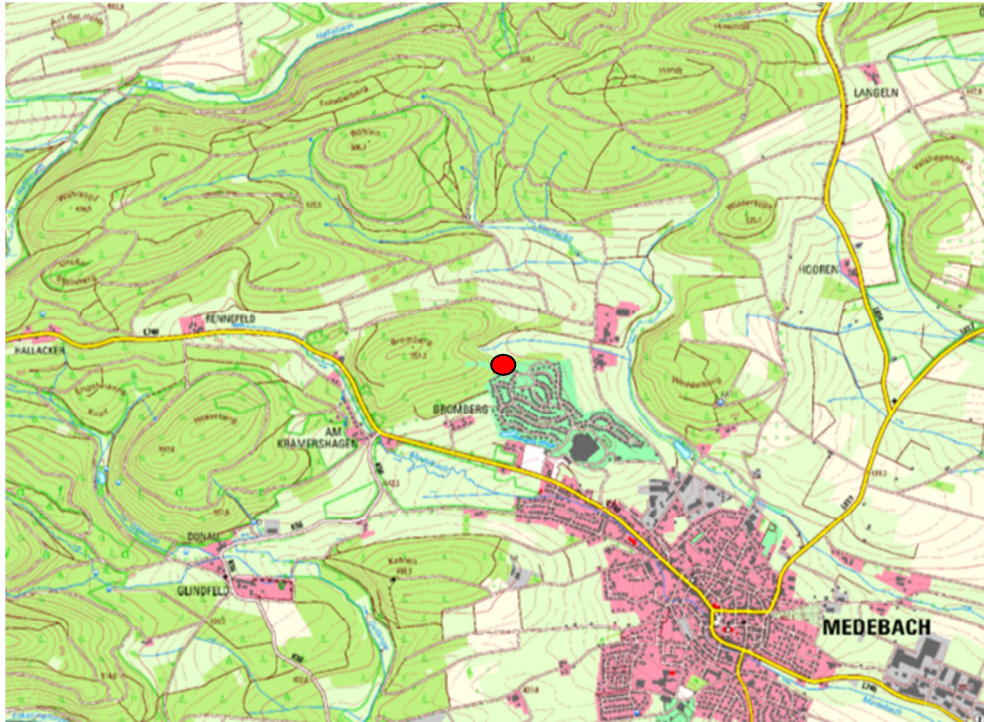
1.2.1 Fachgesetze

Innerhalb der Fachgesetze sind für die Schutzgüter und Ziele allgemeine Grundsätze formuliert, die im Rahmen der Prüfung aller relevanten Schutzgüter Berücksichtigung finden müssen. Weil die Darstellung der einschlägigen Fachgesetze und ihrer Ziele ausgesprochen umfangreich ist, wird diese tabellarisch in Anlage 1 aufgeführt.

1.2.2 Fachpläne

Regionalplan

Der Regionalplan Teilabschnitt Soest und Hochsauerlandkreis (Blatt 18) stellt den Änderungsbereich als „Waldbereich“ dar mit der Freiraumfunktion zum „Schutz der Landschaft und landschaftsorientierten Erholung“. Eine Überschneidung gibt es mit dem Allgemeinen Siedlungsbereich für zweckgebundene Nutzungen: Ferieneinrichtungen und Freizeitanlagen.



Abb. 3 Auszug aus dem rechtskräftigen Regionalplan. Der Änderungsbereich ist mit einem blauen Kreis markiert (BEZIRKSREGIERUNG ARNSBERG 2012).

Landschaftsplan

Das Plangebiet liegt innerhalb des Geltungsbereichs des rechtskräftigen Landschaftsplanes Medebach. Das Plangebiet befindet sich im Landschaftsschutzgebiet LSG-2.3.1.01 „Medebach“ (HOCHSAUERLANDKREIS 2008).

2.0 Grundstruktur des Untersuchungsraumes

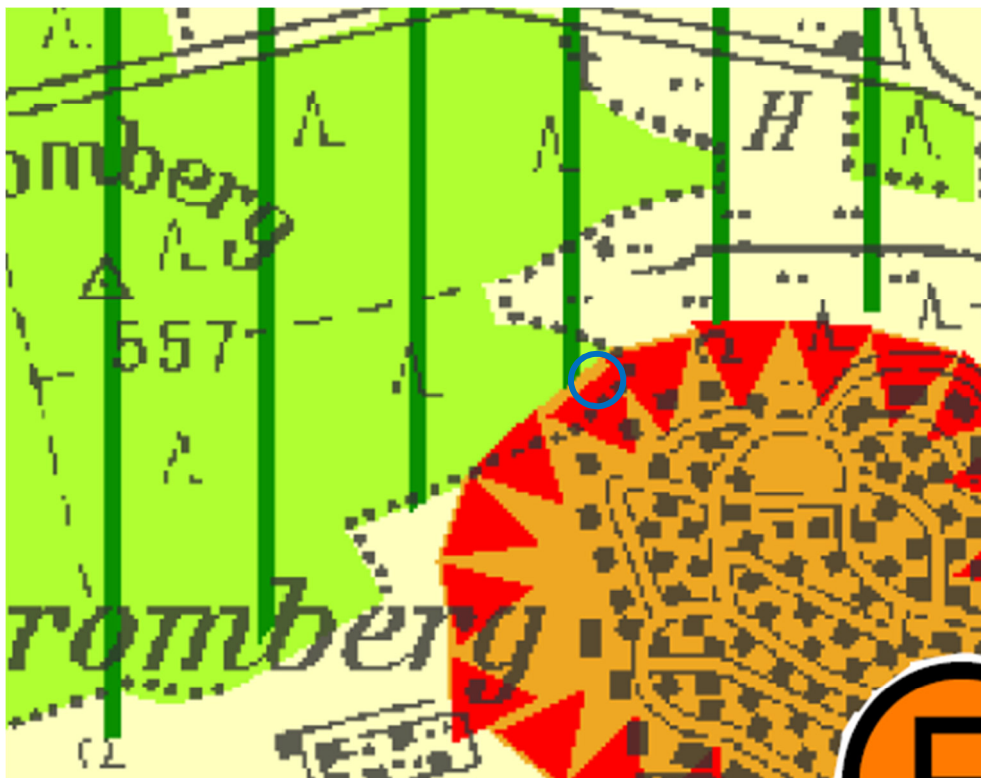
2.1 Untersuchungsgebiet

Das Plangebiet umfasst die Ausflugsgastronomie „Hasenstall“ nördlich des Center Parcs Medebach. Westlich daran grenzt der Spielplatz „Aventura – Der Spielberg“ an. Nordwestlich stockt ein junger Laubwald. Nördlich wurde der Hang welcher, auf dem Luftbild noch mit Bäumen bewachsen ist, bereits abgeholzt und in mehreren Stufen geschottert. Im Randbereich zur nördlich davon gelegenen Grünlandfläche finden sich noch einzelne Sträucher und junge Bäume. Die östlich angrenzende Hangfläche, zwischen dem Weg und der Grünlandfläche, ist zum Teil Rohboden und zum Teil mit Ginster bewachsen. Südlich der Gastronomie stockt ein kleines Gehölz aus Sträuchern (u. a. Holunder, Weißdorn) und jüngeren Bäumen (u. a. Kirsche, Eiche, Lärche, Fichte). Daran schließt südlich das Gelände des Center Parcs an mit den kleinen Gebäuden und deren Gärten.



Abb. 4 **Lage des Plangebietes (rote Strichlinie) auf Grundlage des Luftbildes.**

2.2 Geografische und politische Lage

Das Plangebiet liegt nordwestlich angrenzend an die Stadt Medebach, Hochsauerlandkreis, Regierungsbezirk Arnsberg.

2.3 Naturschutzfachliche Planung

2.3.1 Natura 2000-Gebiete

Für bestimmte Lebensraumtypen und Arten, für deren Fortbestand nur in Europa Sorge getragen werden kann, müssen gemäß der sog. FFH-Richtlinie der EU „Gebiete von gemeinschaftlicher Bedeutung“ ausgewiesen werden, um eine langfristig gute Überlebenssituation für diese Arten und Lebensräume zu gewährleisten. Diese FFH-Gebiete und die Vogelschutzgebiete, die gemäß der Vogelschutzrichtlinie der EU für europäische Vogelarten auszuweisen sind, werden zusammengefasst als NATURA 2000-Gebiete bezeichnet.

FFH-Gebiet

Im Plangebiet und der näheren Umgebung bis 300 m befinden sich keine FFH-Gebiete.

Vogelschutzgebiet

Knapp außerhalb des Untersuchungsgebiets 300 m befindet sich das Vogelschutzgebiet DE-4717-401 „Medebacher Bucht“. Als Tierarten werden Raufußkauz, Eisvogel, Wiesenpieper, Schwarzstorch, Mittelspecht, Schwarzspecht, Bekassine, Neuntöter, Raubwürger, Heidelerche, Rotmilan, Wespenbussard, Grauspecht, Braunkehlchen und Schwarzkehlchen.

2.3.2 Weitere Schutzgebiete und schutzwürdige Bereiche

Naturschutzgebiete

Es befinden sich keine Naturschutzgebiete im Bereich der Planung sowie in der vorhabenspezifisch relevanten, näheren Umgebung.

Landschaftsschutzgebiete

Das Plangebiet befindet sich innerhalb des Landschaftsschutzgebiets LSG-4717-0001 „Medebach“ (vgl. Abb. 5). Nördlich angrenzend verläuft das Landschaftsschutzgebiet LSG-4817-0005 „Medebacher Kernraum: Quellmulden, Niederungszonen und Flachhänge“.



Abb. 5 Lage des Plangebiets (rote Strichlinie) zu den Landschaftsschutzgebieten (grüne Schraffur) innerhalb des Untersuchungsgebietes (schwarze Strichlinie) (LANUV 2020A).

Gesetzlich geschützte Biotope

Nach § 30 BNatSchG sowie nach § 42 Landesnaturschutzgesetz (LNatSchG NRW) werden bestimmte Teile von Natur und Landschaft, die eine besondere Bedeutung als Biotope haben, gesetzlich geschützt. Handlungen, die zu einer Zerstörung oder sonstigen erheblichen Beeinträchtigung dieser Biotope führen können, sind verboten.

Im Untersuchungsgebiet befinden sich keine gesetzlich geschützten Biotope.

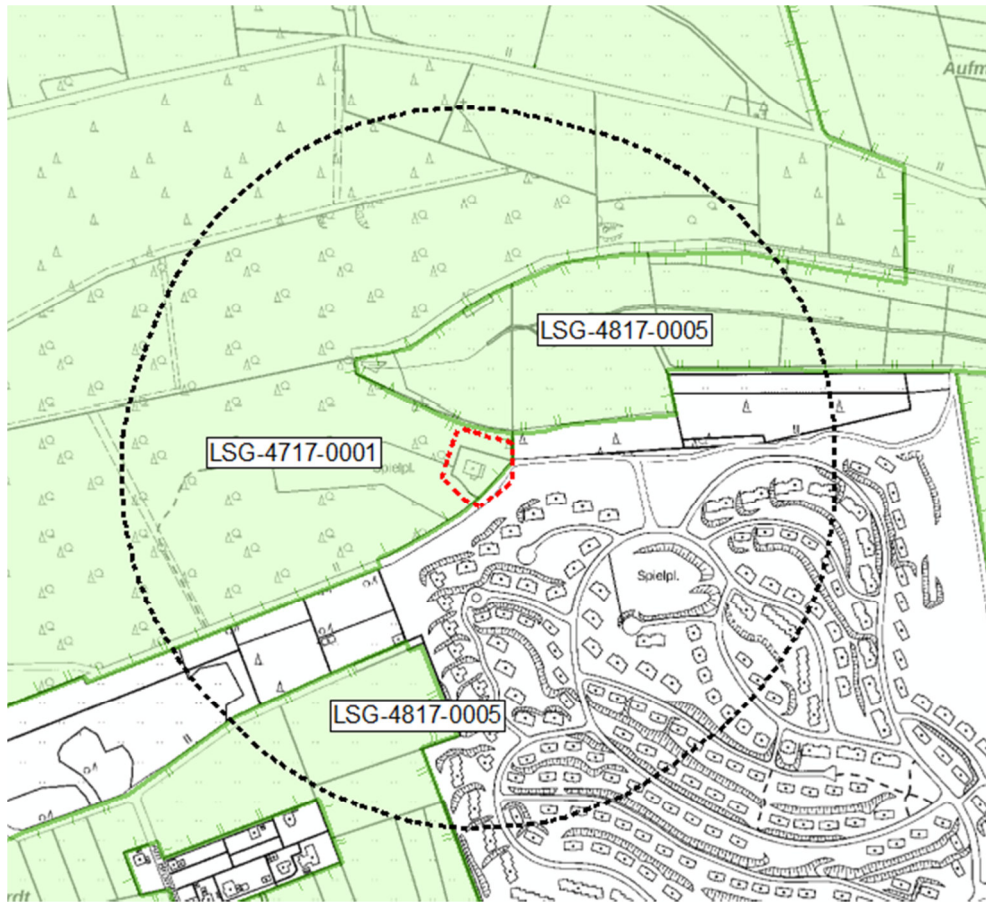
Biotopkatasterflächen

Das Biotopkataster Nordrhein-Westfalens ist eine Datensammlung über Lebensräume für wildlebende Tiere und Pflanzen, die für den Arten- und Biotopschutz eine besondere Wertigkeit besitzen. Die Gebiete werden nach wissenschaftlichen Kriterien ausgewählt, in Karten erfasst und im Gelände überprüft sowie dokumentiert.

Südwestlich des Plangebiets liegt in einer Entfernung von ca. 90 m die Biotopkatasterfläche BK-4718-008 „Gebüschkomplex südlich des Bromberges“. Geschützte Tierarten werden nicht genannt.

Grundstruktur des Untersuchungsraumes



Abb. 6 Lage des Plangebiets (rote Strichlinie) zu den Biotopkatasterflächen (dunkelgrüne Schraffur) und den Biotopverbundflächen (hellblaue Flächen) innerhalb des Untersuchungsgebietes (schwarze Strichlinie) (LANUV 2020A).

Biotopverbundflächen

Nach § 21 BNatSchG dient der Biotopverbund der dauerhaften Sicherung der Populationen wild lebender Tiere und Pflanzen einschließlich ihrer Lebensstätten, Biotope und Lebensgemeinschaften sowie der Bewahrung, Wiederherstellung und Entwicklung funktionsfähiger ökologischer Wechselbeziehungen. Er soll außerdem zur Verbesserung des Zusammenhangs des Netzes „Natura 2000“ beitragen.

In der näheren Umgebung befinden sich zwei Teilflächen der Biotopverbundfläche VB-A-4717-019 „Vogelschutzgebiet ‚Medebacher Bucht‘, Offenlandbereiche mit besonderer ornithologischer Bedeutung“. Als bemerkenswerte Arten werden **Wiesenpieper**, **Neuntöter**, **Heidelerche**, **Rebhuhn**, **Schwarzkehlchen** und **Raubwürger** aufgeführt.

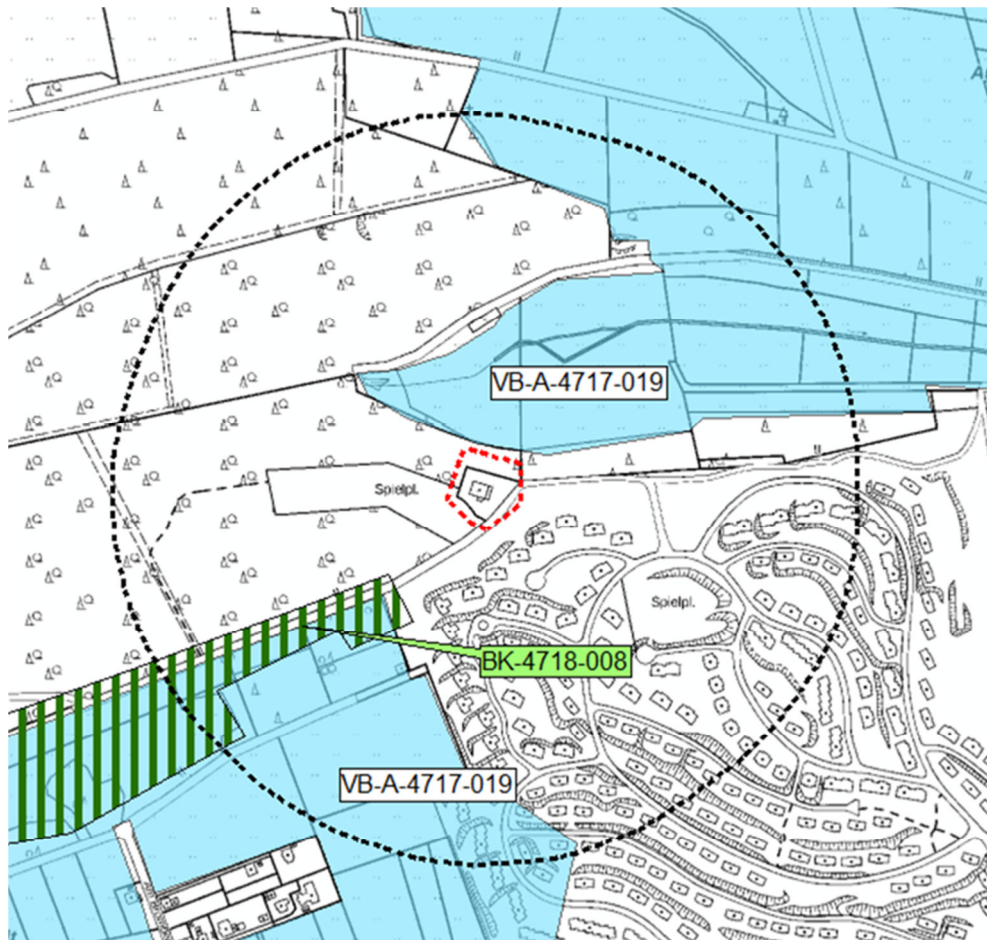
Überschwemmungs- und Wasserschutzgebiete

Überschwemmungs- und Wasserschutzgebiete sind im Plangebiet nicht ausgewiesen.

3.0 Bestandsaufnahme und Prognose der Entwicklung des Umweltzustandes bei Durchführung der Planung

3.1 Untersuchungsinhalte

Im Rahmen einer Bestandsermittlung wird im Folgenden die bestehende Umweltsituation im Untersuchungsgebiet ermittelt und bewertet. Dazu wurden die vorliegenden Informationen aus Datenbanken und aus der Literatur ausgewertet. Eine Ortsbegehung des Plangebiets und der Umgebung erfolgte am 24. Januar 2020.

Gemäß den Vorgaben des § 1 Abs. 6 Nr. 7 BauGB sind im Rahmen der Umweltprüfung die Auswirkungen auf folgende Schutzgüter zu prüfen:

- Menschen und seine Gesundheit sowie die Bevölkerung insgesamt
- Tiere
- Pflanzen
- Fläche
- Boden
- Wasser
- Klima und Luft
- Landschaft
- Kulturgüter und sonstige Sachgüter
- Biologische Vielfalt und Wechselwirkungen

Ziel der Konfliktanalyse ist es, die mit den geplanten Maßnahmen verbundenen unvermeidbaren Beeinträchtigungen der Schutzgüter aufzuzeigen. Dazu werden für jedes Schutzgut, in dem potenzielle Beeinträchtigungen zu erwarten sind, zunächst die relevanten Wirkfaktoren beschrieben und die geplanten Vermeidungs- und Minderungsmaßnahmen benannt. Unter Berücksichtigung dieser Faktoren und vor dem Hintergrund der derzeitigen Situation der Schutzgüter werden abschließend die verbleibenden, unvermeidbaren Beeinträchtigungen abgeleitet.

Gegenstand einer qualifizierten Umweltprüfung ist die Betrachtung der Nullvariante und anderweitiger Planungsmöglichkeiten.

Mit dem Vorhaben können Eingriffe in den Naturhaushalt und das Landschaftsbild verbunden sein. Diese Eingriffe werden gemäß §§ 14 und 15 Bundesnaturschutzgesetz (BNatSchG) analysiert, quantifiziert und, sofern erforderlich, durch geeignete Maßnahmen kompensiert.

Die artenschutzrechtlichen Aspekte des Vorhabens werden im Rahmen eines Artenschutzrechtlichen Fachbeitrages (Mestermann Landschaftsplanung 2020) betrachtet.

3.2 Mögliche erhebliche Auswirkungen der Planung

Durch die 41. Änderung des Flächennutzungsplanes „Bereich Hasenstall“ kann die bestehende Gastronomie angrenzend an den Center Parc Medebach planungsrechtlich gesichert werden. Der aktuelle Flächennutzungsplan sieht hier „Flächen für die Landwirtschaft“ sowie „Flächen für Wald“ vor.

Von dem Vorhaben oder durch einzelne Vorhabensbestandteile gehen unterschiedliche Wirkungen auf die zu betrachtenden Umweltschutzgüter aus. Die dabei entstehenden Wirkfaktoren können baubedingter, anlagebedingter oder betriebsbedingter Art sein und dementsprechend temporäre oder nachhaltige Auswirkungen auf die einzelnen Schutzgüter mit sich bringen.

Im Zusammenhang mit der Umwidmung der „Flächen für die Landwirtschaft“ und „Flächen für Wald“ in ein „Sondergebiet für Freizeit und Erholung“ gehen folgende Wirkungen einher:

- Überbauung/Versiegelung von landwirtschaftlichen Flächen
- Überbauung/Versiegelung von Waldflächen
- Errichtung des Gastronomiegebäudes mit Parkplätzen und Außenterrasse

Ziel der Umweltprüfung und damit auch des Umweltberichtes zur Änderung des Flächennutzungsplans ist die Klärung der Frage, ob auf dieser Ebene erhebliche Betroffenheiten der Umweltschutzgüter zu erkennen sind, die in den folgenden Plan- und Zulassungsebenen nicht durch Maßnahmen vermieden oder vermindert bzw. ausgeglichen werden können.

3.3 Schutzgut Menschen und seine Gesundheit sowie die Bevölkerung insgesamt

3.3.1 Schall- und Schadstoffemission

Auf Ebene der Flächennutzungsplanänderung kann davon ausgegangen werden, dass Emissionen entsprechend den geltenden immissionsschutzrechtlichen Vorgaben vermieden oder gemindert werden. Mögliche Schall- und Schadstoffemissionen werden bei den folgenden Planungs- und Zulassungsverfahren geprüft und bei Bedarf gemindert.

3.3.2 Erholung

Bestandsaufnahme

Das Plangebiet ist in der aktuellen Nutzung als „Fläche für die Landwirtschaft“ und „Fläche für Wald“ nicht nennenswert von Erholungssuchenden nutzbar.

Prognose der Entwicklung des Umweltzustands

Für Erholungssuchende wird das Plangebiet mit der Gastronomie und der Außenterrasse in unmittelbarer Nähe zum Center Parc und dem Spielplatz Aventura den Erholungswert erhöhen.

3.4 Schutzgut Tiere

Die artenschutzrechtlichen Aspekte des Vorhabens wurden im Rahmen eines Artenschutzrechtlichen Fachbeitrages (MESTERMANN LANDSCHAFTSPLANUNG 2020) betrachtet. Im Folgenden werden die wesentlichen Aspekte zusammenfassend dargestellt.

Im Rahmen der Ortsbegehung, bei welcher das gesamte Plangebiet begangen wird, findet im Gelände eine Plausibilitätskontrolle statt. Es wird überprüft, ob die Arten der Artenliste im Plangebiet bzw. der näheren Umgebung hinsichtlich ihrer individuellen Lebensraumsprüche tatsächlich vorkommen bzw. vorkommen können und in welchem Umfang sie von dem geplanten Vorhaben betroffen sein könnten.

Dazu erfolgten eine Einschätzung der generellen Lebensraumeignung sowie die Überprüfung, inwieweit im Gelände potenzielle Quartiere bestehen.

In den Gehölzen angrenzend zum Plangebiet wurden keine Hinweise auf Nester oder Baumhöhlen entdeckt. Das Plangebiet eignet sich aufgrund der Nutzung nur eingeschränkt als Fortpflanzungshabitat. Eine Eignung als Nahrungshabitat ist jedoch gegeben.

Hinweise auf das Vorkommen von planungsrelevanten Arten im Plangebiet ergaben sich nicht.

Die geplante Änderung des Flächennutzungsplans hat unter Einhaltung der genannten Vermeidungsmaßnahmen (vgl. Kap. 4.1.2) keine artenschutzrechtlichen Auswirkungen auf die genannten planungsrelevanten Tierarten. Eine vertiefende Prüfung der Verbotsstatbestände gemäß Stufe II ist demnach nicht durchzuführen.

Eine Betroffenheit von planungsrelevanten Vogelarten gemäß § 44 Abs. 1 Nr. 1, Nr. 2 und Nr. 3 BNatSchG wird nicht erwartet (MESTERMANN LANDSCHAFTSPLANUNG 2020).

3.5 Schutzgut Pflanzen

Bestandsaufnahme

Das Plangebiet der 41. Änderung des Flächennutzungsplans sowie die angrenzenden Bereiche wurden am 24. Januar 2020 begangen und deren Biotoptypen erfasst. Die angetroffenen Biotoptypen sind nach der „Berücksichtigung qualitativer Aspekte bei der Bewertung von Eingriffen in Natur und Landschaft und von Ausgleichs- und Ersatzmaßnahmen“ (HSK 2006) klassifiziert. Im Plangebiet und der näheren Umgebung finden sich die folgenden Biotoptypen:

Tab. 1 Biotoptypen im Plangebiet (PG) der 41. Änderung des Flächennutzungsplans „Bereich Hasenstall“ und der Umgebung (UG).

Nr.	Biotoptyp	PG	UG
1	Versiegelte Flächen mit direktem Abfluss in Kanal/Vorfluter	●	
2	Wassergebundene Flächen	●	●
3	Versiegelte Flächen mit nachgeschalteter Oberflächenversickerung	●	
4	Junge Ziergärten, Zierrasen, Kinderspielplätze	●	●
13	Grünland in intensiver Nutzung; Wildäcker		●
14	Ruderalflora/Brachflächen auf ständig gestörten Standorten (Versickerungsmulden, Wegeseitengraben, Straßenböschungen u. a.)	●	●
18	Alleen/Baumreihen/Baumgruppen/Einzelbäume mit relativ geringer Fernwirkung		●
31	Jüngere Laubwälder aus heimischen, bodenständigen Gehölzen	●	●
39	Gut strukturierte Hecken / Feldgehölze / Waldränder		●

In der nachfolgenden Abbildung ist die Bestandssituation auf Grundlage des Luftbildes und der Ortsbegehung dargestellt.



Abb. 7 **Bestandssituation der Biotoptypen im Plangebiet (rote Strichlinie) und in einem Radius von 15 m (schwarze Strichlinie) auf Grundlage des Luftbildes.**

Prognose der Entwicklung des Umweltzustands

Mit der 41. Änderung des Flächennutzungsplans wird der aktuelle Zustand planungsrechtlich gesichert sowie kleinere Veränderungen innerhalb des Plangebiets ermöglicht.

3.6 Schutzgut Fläche

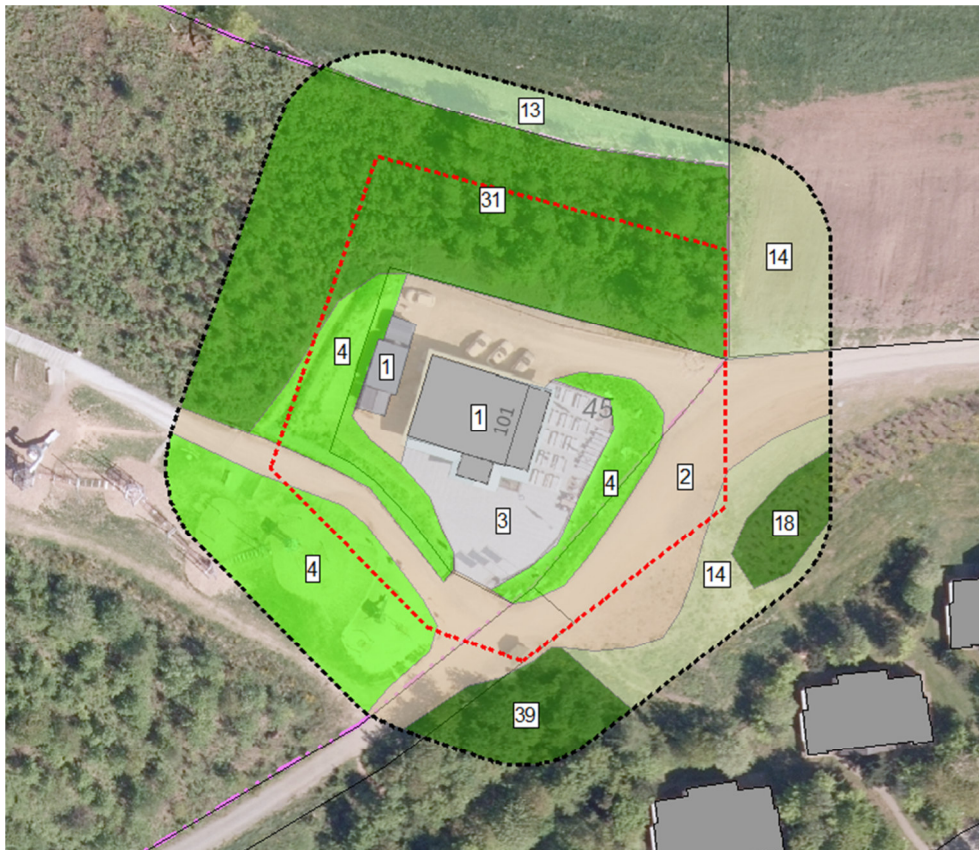
Unter dem Schutzgut Fläche wird der Aspekt des flächensparenden Bauens betrachtet. Dabei steht der qualitative Flächenbegriff stärker im Vordergrund als der quantitative, der schwerpunktmäßig unter dem Schutzgut Boden zu beurteilen ist.

Bestandsaufnahme

Der Geltungsbereich des Plangebiets umfasst ca. 3.300 m² und wird mit ca. 800 m² von jungem Laubwald, ca. 290 m² von Gebäuden, ca. 1.070 m² mit wassergebundenen Flächen und ca. 410 m² mit versiegelten Flächen eingenommen. Die jungen Ziergärten und Spielplätze machen ca. 670 m² im Plangebiet aus.

Prognose der Entwicklung des Umweltzustands

Mit der Änderung des Flächennutzungsplans wird es zu keinen Änderungen des derzeitigen Zustands kommen.

3.7 Schutzgut Boden

Bestandsaufnahme

Gemäß der Bodenkarte (BK50) wird das Plangebiet von Braunerde (B32) eingenommen (WMS-Feature 2020). Eine Schutzwürdigkeit wird nicht ausgewiesen.

Die derzeit un bebauten Bereiche im Plangebiet weisen weitestgehend natürliche Verhältnisse auf. Durch Überbauung und Versiegelung werden die Bodenfunktionen nicht oder nur noch sehr eingeschränkt erfüllt.



Abb. 8 Auszug aus der Bodenkarte mit Lage des Plangebietes (rote Strichlinie) auf Grundlage der Amtlichen Basiskarte (WMS-FEATURE 2020).

Legende:
B32 = Braunerde

Altlasten

Altlasten sind derzeit nicht bekannt. Dennoch ist folgender Hinweis zu beachten: Sollten bei Erdarbeiten Abfallablagerungen oder Bodenverunreinigungen festgestellt werden, ist die Abteilung Abfallwirtschaft des Hochsauerlandkreises umgehend zu benachrichtigen. Die vorgefundenen Abfälle bzw. verunreinigter Boden sind bis zur Klärung der weiteren Vorgehensweise gesichert zu lagern.

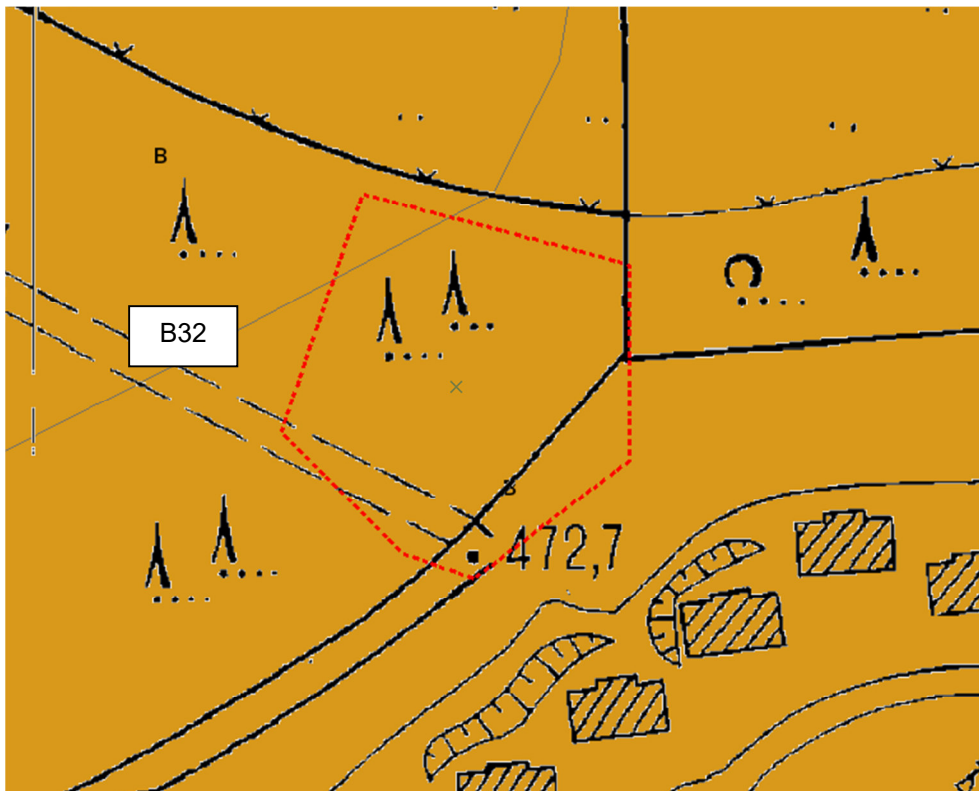
Prognose der Entwicklung des Umweltzustands

Für Böden gilt gemäß § 1 Abs. 1 Landesbodenschutzgesetz (LBodSchG) der folgende Vorsorgegrundsatz: „Mit Grund und Boden soll sparsam und schonend umgegangen werden, dabei sind Bodenversiegelungen auf das notwendige Maß zu begrenzen. Böden, welche die Bodenfunktionen nach § 2 Abs. 2 Nr. 1 und 2 des Bundes-Bodenschutzgesetzes (BBodSchG) im besonderen Maße erfüllen (§ 12 Abs. 8 Satz 1 Bundes-Bodenschutz- und Altlastenverordnung), sind besonders zu schützen“.

In § 4 Abs. 2 LBodSchG NRW wird die folgende, generelle Prüfverpflichtung formuliert: „Bei der Aufstellung von Bauleitplänen, bei Planfeststellungsverfahren und Plangenehmigungen haben die damit befassten Stellen im Rahmen der planerischen Abwägung vor der Inanspruchnahme von nicht versiegelten, nicht baulich veränderten oder unbebauten Flächen insbesondere zu prüfen, ob vorrangig eine Wiedernutzung von bereits versiegelten, sanierten, baulich veränderten oder bebauten Flächen möglich ist“.

Durch die 41. Änderung des Flächennutzungsplans bleibt der aktuell vorhandene Umweltzustand erhalten.

3.8 Schutzgut Wasser

3.8.1 Teilschutzgut Grundwasser

Bestandsaufnahme

Der Änderungsbereich liegt in einem „Gebiet ohne nennenswerte Grundwasservorkommen“ (Geologisches Landesamt Nordrhein-Westfalen 1980).

Prognose der Entwicklung des Umweltzustands

Durch das geplante Vorhaben wird nicht in das Grundwasser eingegriffen. Vorhabensbedingte stoffliche Einträge in das Grundwasser sind ebenfalls nicht zu erwarten.

Die 41. Änderung des Flächennutzungsplans wird zu keinen erheblichen Veränderungen des Grundwassers führen, nachhaltige Wirkungen auf das Teilschutzgut Grundwasser ergeben sich nicht.

3.8.2

Teilschutzgut Oberflächengewässer

Bestandsaufnahme

In der näheren Umgebung befinden sich keine Gewässer, welche durch das Vorhaben tangiert werden.

Prognose der Entwicklung des Umweltzustands

Vorhabenbedingt sind keine Beeinträchtigungen von Oberflächengewässern zu erwarten. Eine erhebliche Betroffenheit durch das Vorhaben auf das Schutzgut Wasser – Teilschutzgut Oberflächengewässer ergibt sich daher nicht.

3.9 Schutzgut Klima und Luft

Bestandsaufnahme

Das Plangebiet ist überwiegend als Freiflächenklimatop einzustufen. Hier liegen die wichtigsten nächtlichen Kaltluftbildungsflächen mit hoher lufthygienischer Bedeutung vor.

Prognose der Entwicklung des Umweltzustands

Durch die Änderung des Flächennutzungsplans wird sich das Freiflächenklimatop nicht verändern.

3.9.1 Anfälligkeit gegenüber den Folgen des Klimawandels

Die Anfälligkeit der Planung gegenüber den Folgen des Klimawandels, wie etwa Extremwetterlagen, lässt sich grundsätzlich als eher gering einstufen. Prinzipiell sind sowohl Starkregenereignisse als auch Sturzfluten möglich. Bei Starkregenereignissen würde das Oberflächenwasser aufgrund der anzutreffenden Topografie im Bereich des Plangebietes in Richtung Süden abfließen.

3.10 Schutzgut Landschaft

Bestandsaufnahme

Unter dem Schutzgut Landschaft werden die Landschaftsgestalt und das Landschaftsbild betrachtet. Das Plangebiet wird von der Gastronomie mit den Außenanlagen geprägt. Nördlich angrenzend befindet sich ein junger Laubwald. Westlich grenzt der Spielplatz Aventura an, östlich eine Grünlandfläche und südlich der Center Parc Medebach.



Abb. 9 **Blick von Südwesten auf das Plangebiet.**



Abb. 10 **Blick auf den südlich angrenzenden Center Parc.**

Prognose der Entwicklung des Umweltzustands

Durch die 41. Änderung des Flächennutzungsplans wird eine „Grünfläche mit der Zweckbestimmung Spiel und Freizeit“ in „Sondergebiet für Freizeit und Erholung“ überführt.

Insgesamt wird es zu keinen wesentlichen Beeinträchtigungen des Landschaftsbildes im Untersuchungsgebiet kommen.

3.11 Schutzgut Kulturgüter und sonstige Sachgüter

Im Bereich des Plangebiets sind keine Kultur- und sonstigen Sachgüter bekannt. Eine vorhabensspezifische Betroffenheit des Schutzgutes ergibt sich damit nicht.

3.12 Biologische Vielfalt und Wechselwirkungen

Biologische Vielfalt

Der Begriff der biologischen Vielfalt oder Biodiversität steht als Sammelbegriff für die Gesamtheit der Lebensformen auf allen Organisationsebenen, von den Arten bis hin zu den Ökosystemen. Das Plangebiet wird im Wesentlichen durch die Grünlandfläche geprägt.

Wechselwirkungen

Zwischen den Schutzgütern im Untersuchungsgebiet bestehen komplexe Wechselwirkungen. Im Folgenden werden die relevanten Wechselwirkungen aufgezeigt. Die schutzgutbezogene Beschreibung und Bewertung des Naturhaushaltes im Untersuchungsgebiet berücksichtigt vielfältige Aspekte der funktionalen Beziehungen zu anderen Schutzgütern. Somit werden über den schutzgutbezogenen Ansatz die ökosystemaren Wechselwirkungen prinzipiell mit erfasst. Eine Zusammenfassung dieser möglichen schutzgutbezogenen Wechselwirkungen zeigt die nachstehende Tabelle.

Tab. 2 Zusammenfassung der schutzgutbezogenen Wechselwirkungen.

Schutzgut/Schutzgutfunktion	Wechselwirkungen mit anderen Schutzgütern
Natura 2000-Gebiete <ul style="list-style-type: none"> - FFH-Gebiete - Vogelschutzgebiete 	<ul style="list-style-type: none"> - Wiederherstellung der biologischen Vielfalt - Schutz von Lebensraumtypen - Artenschutz
Menschen und seine Gesundheit sowie die Bevölkerung insgesamt <ul style="list-style-type: none"> - Immissionsschutz - Erholung 	<ul style="list-style-type: none"> - Der Mensch greift über seine Nutzungsansprüche bzw. die Wohn-, Wohnumfeldfunktion sowie die Erholungsfunktion in ökosystemare Zusammenhänge ein. Es ergibt sich eine Betroffenheit aller Schutzgüter.
Pflanzen <ul style="list-style-type: none"> - Biotopfunktion - Biotopkomplexfunktion 	<ul style="list-style-type: none"> - Abhängigkeit der Vegetation von den Standorteseigenschaften Boden, Klima, Wasser, Menschen - Pflanzen als Schadstoffakzeptor im Hinblick auf die Wirkpfade Pflanzen-Menschen, Pflanzen-Tiere
Tiere <ul style="list-style-type: none"> - Lebensraumfunktion 	<ul style="list-style-type: none"> - Abhängigkeit der Tierwelt von der Lebensraumausstattung (Vegetation, Biotopvernetzung, Boden, Klima, Wasser) - Spezifische Tierarten als Indikator für die Lebensraumfunktion von Biotoptypen

Maßnahmen zur Vermeidung und zum Ausgleich nachteiliger Umweltauswirkungen

Fortsetzung Tab. 2

Schutzgut/Schutzgutfunktion	Wechselwirkungen mit anderen Schutzgütern
<p>Fläche</p> <ul style="list-style-type: none"> - Erholung - Biotopfunktion - Lebensraumfunktion - Biotopentwicklungspotenzial - Wasserhaushalt - Regional- und Geländeklima - Landschaftsbild 	<ul style="list-style-type: none"> - Betroffenheit von Menschen, Pflanzen, Tiere, Klima, Boden, Wasser und Landschaft bei Nutzungsumwandlung, Versiegelung und Zerschneidung der Fläche
<p>Boden</p> <ul style="list-style-type: none"> - Biotopentwicklungspotenzial - Landwirtschaftliche Ertragsfähigkeit - Schutzwürdigkeit von Böden, abgebildet über die natürlichen Bodenfunktionen und die Archivfunktion 	<ul style="list-style-type: none"> - Ökologische Bodeneigenschaften, abhängig von den geologischen, geomorphologischen, hydrogeologischen, vegetationskundlichen und klimatischen Verhältnissen - Boden als Lebensraum für Tiere und Pflanzen - Boden als Schadstofftransportmedium im Hinblick auf Wirkpfade Boden-Pflanzen, Boden-Wasser, Boden-Menschen, Boden-Tiere - Boden in seiner Bedeutung für den Landschaftswasserhaushalt (Grundwasserneubildung, Retentionsfunktion, Grundwasserschutz)
<p>Wasser</p> <ul style="list-style-type: none"> - Bedeutung im Landschaftswasserhaushalt - Lebensraumfunktion der Gewässer und Quellen - Potenzielle Gefährdung gegenüber Verschmutzung - Potenzielle Gefährdung gegenüber einer Absenkung 	<ul style="list-style-type: none"> - Abhängigkeit der Grundwasserneubildung von klimatischen, boden- und vegetationskundlichen bzw. nutzungsbezogenen Faktoren - Oberflächennahes Grundwasser in der Bedeutung als Faktor der Bodenentwicklung und als Standortfaktor für Biotope, Pflanzen und Tiere - Grundwasser als Transportmedium für Schadstoffe im Wirkgefüge Wasser-Menschen - Selbstreinigungskraft des Gewässers abhängig vom ökologischen Zustand - Gewässer als Lebensraum für Tiere und Pflanzen
<p>Klima und Luft</p> <ul style="list-style-type: none"> - Regionalklima - Geländeklima - Klimatische Ausgleichsfunktion - Lufthygienische Ausgleichsfunktion 	<ul style="list-style-type: none"> - Geländeklima in seiner klimaphysiologischen Bedeutung für den Menschen - Geländeklima als Standortfaktor für Vegetation und Tierwelt - Abhängigkeit von Relief und Vegetation/Nutzung - Lufthygienische Situation für den Menschen - Bedeutung von Vegetationsflächen für die lufthygienische Ausgleichsfunktion - Luft als Transportmedium im Hinblick auf Wirkgefüge Luft-Pflanzen, Luft-Menschen
<p>Landschaft</p> <ul style="list-style-type: none"> - Landschaftsgestalt - Landschaftsbild 	<ul style="list-style-type: none"> - Abhängigkeit der Landschaftsgestalt und des Landschaftsbildes von Landschaftsfaktoren wie Relief, Vegetation, Gewässer, Leit- und Orientierungsfunktion für Tiere

Fortsetzung Tab. 2

Schutzgut/Schutzgutfunktion	Wechselwirkungen mit anderen Schutzgütern
Kulturgüter und sonstige Sachgüter - Kulturelemente - Kulturlandschaften	- Historischer Zeugniswert als wertgebender Faktor der Landschaftsgestalt und des Landschaftsbildes

Die 41. Änderung des Flächennutzungsplans der Stadt Medebach wird primär zu Auswirkungen auf die Schutzgüter Pflanzen, Boden und Fläche führen, da mit der Errichtung des Gebäudes der Verlust der vorhandenen Biotopstrukturen sowie die dauerhafte Inanspruchnahme von Boden einhergeht. Auch wird der Verlust anstehender Biotopstrukturen keine verstärkten Auswirkungen auf das Schutzgut Tiere nach sich ziehen. Eine Wechselwirkung zwischen dem Teilschutzgut Erholung und dem Schutzgut Landschaft ist nicht zu erwarten, da das Plangebiet eine Steigerung der Funktion für Erholungssuchende aufweist und die geplante Bebauung zu keinen landschaftsästhetischen Beeinträchtigungen führen wird.

3.13 Art und Menge der erzeugten Abfälle

Die Art und Menge der erzeugten Abfälle kann im vorliegenden Fall nicht eindeutig benannt und beziffert werden. Gemäß KrWG (Gesetz zur Förderung der Kreislaufwirtschaft und Sicherung der umweltverträglichen Bewirtschaftung von Abfällen) gilt jedoch grundsätzlich folgende Rangfolge bei der Abfallbewirtschaftung:

1. Vermeidung des Entstehens von Abfällen,
2. Vorbereitung zur Wiederverwendung von Abfällen,
3. Recycling von Abfällen,
4. Sonstige Verwertung, insbesondere energetische Verwertung und Verfüllung,
5. Beseitigung von nicht wiederverwendbaren oder verwertbaren Abfällen.

Durch die Einhaltung dieser Rangfolge und ergänzende Gesetze zur Verbringung, Behandlung, Lagerung und Verwertung des Abfalles können schädliche Auswirkungen auf die Umweltbelange nach § 1 Abs. 6 Nr. 7 Buchstabe a, c und d BauGB (Tiere, Pflanzen, Fläche, Boden, Wasser, Luft, Klima, Wirkungsgefüge, Landschaft, biologische Vielfalt, Mensch, Kultur- und Sachgüter) grundsätzlich vermieden werden. Bei nicht sachgemäßem Umgang mit belasteten Abfällen können auf direktem Wege die Schutzgüter Boden, Wasser und Luft kontaminiert werden, was aufgrund der Wechselwirkungen mit den übrigen Schutzgütern zu erheblichen Auswirkungen auf Tiere, Pflanzen, das Klima, das Wirkungsgefüge, die biologische Vielfalt sowie den Menschen haben kann. Auch auf das Landschaftsbild könnten bei wilder Müllentsorgung erhebliche Auswirkungen entstehen.

Durch die Wiederverwertung der unbelasteten Abfälle und die sachgemäße Entsorgung von nicht verwertbaren Abfällen werden die Umweltbelange nach § 1 Abs. 6 Nr. 7 Buchstabe a bis e BauGB nicht erheblich beeinträchtigt.

4.0 Maßnahmen zur Vermeidung und zum Ausgleich nachteiliger Umweltauswirkungen

4.1 Maßnahmen zur Vermeidung, Verhinderung und Verringerung nachteiliger Umweltauswirkungen

4.1.1 Schutzgut Menschen und seine Gesundheit sowie die Bevölkerung insgesamt

4.1.1.1 Schall- und Schadstoffemissionen

Durch das Vorhaben sind keine relevanten Schall- und Schadstoffemissionen zu erwarten. Ein Bedarf an Maßnahmen ergibt sich nicht.

4.1.1.2 Erholung

Durch das Vorhaben sind keine relevanten Beeinträchtigungen des Teilschutzgutes Erholung zu erwarten. Ein Bedarf an Maßnahmen ergibt sich nicht.

4.1.2 Schutzgut Tiere

Hinweise zu Vermeidungs- und Verminderungsmaßnahmen im Schutzgut Tiere gibt der Artenschutzrechtliche Fachbeitrag.

- Zur Vermeidung der Verbotstatbestände sollte eine Begrenzung der Inanspruchnahme von Vegetationsbeständen auf Zeiten außerhalb der Brutzeit (1. März bis 30. September) erfolgen. Rodungs- und Räumungsmaßnahmen sämtlicher Vegetationsflächen sollten dementsprechend nur zwischen dem 1. Oktober und dem 28. Februar durchgeführt werden. Im Falle nicht vermeidbarer Flächenbeanspruchungen außerhalb dieses Zeitraums kann durch eine umweltfachliche Baubegleitung sichergestellt werden, dass bei der Entfernung von Vegetationsbeständen oder des Oberbodens die Flächen frei von einer Quartiernutzung durch Vögel sind.
- Die Aktivitäten der Baumaßnahmen (Baustelleneinrichtung, Erdarbeiten, Materiallagerung etc.) sollen auf vorhandenen befestigten Flächen oder zukünftig überbaute Bereiche beschränkt werden. Damit kann sichergestellt werden, dass zu erhaltende Gehölzbestände und Vegetationsbestände der näheren Umgebung vor Beeinträchtigung geschützt sind und auch weiterhin eine Funktion als Lebensraum übernehmen können.

Eine Betroffenheit von planungsrelevanten Vogelarten gemäß § 44 Abs. 1 Nr. 1, Nr. 2 und Nr. 3 BNatSchG wird nicht erwartet (MESTERMANN LANDSCHAFTSPLANUNG 2020).

4.1.3 Schutzgut Pflanzen

Die Aktivitäten der Baumaßnahmen (Baustelleneinrichtung, Erdarbeiten, Materiallagerung) sind auf das Plangebiet zu beschränken. Weiterhin ist die DIN 18920 Vegetationstechnik im Landschaftsbau – Schutz von Bäumen, Pflanzenbeständen und Vegetationsflächen bei Baumaßnahmen zu beachten.

4.1.4 Schutzgut Fläche

Für die durch das Vorhaben beanspruchte Fläche kann im Zusammenhang mit der geplanten Änderung des Flächennutzungsplans keine Verminderungs- oder Vermeidungsmaßnahme formuliert werden.

4.1.5 Schutzgut Boden

Für die im Plangebiet anstehenden Böden kann im Zusammenhang mit dem geplanten Vorhaben keine Verminderungs- oder Vermeidungsmaßnahme formuliert werden. Eine Beeinträchtigung nicht direkt überbauter Böden in den Randbereichen wird zuverlässig verhindert, indem im Rahmen der Bautätigkeit die begleitenden Maßnahmen im Umfeld (z. B. Baustelleneinrichtung, Materiallagerung, Materialtransport) auf die Vorhabensfläche und die zukünftig befestigten oder überbauten Flächen beschränkt werden. Es gelten die DIN 18300 (Erdarbeiten) sowie die DIN 18915 (Bodenarbeiten).

4.1.6 Schutzgut Wasser

Durch das Vorhaben wird nicht dauerhaft in das Grundwasser eingegriffen. Oberflächengewässer werden durch die Planung nicht tangiert. Die folgenden Maßnahmen sind bei der Durchführung der Bauarbeiten zu beachten:

- Vermeidung der Lagerung wassergefährdender Stoffe (Schmier-, Treibstoffe, Reinigungsmittel, Farben, Lösungsmittel, Dichtungsmaterialien etc.) außerhalb versiegelter Flächen
- Gewährleistung der Dichtheit aller Behälter und Leitungen mit wassergefährdenden Flüssigkeiten bei Baumaschinen und -fahrzeugen

4.1.7 Schutzgut Klima und Luft

Mit dem geplanten Vorhaben sind, aufgrund der Kleinflächigkeit, keine signifikanten lokal- oder regionalklimatischen Veränderungen verbunden. Ein Bedarf an Vermeidungs- oder Minderungsmaßnahmen ergibt sich nicht.

4.1.8 Schutzgut Landschaft

Mit dem geplanten Vorhaben sind keine maßgeblichen Veränderungen der Landschaftsgestalt und des Landschaftsbildes verbunden. Ein Bedarf an Vermeidungs- oder Minderungsmaßnahmen ergibt sich nicht.

4.1.9 Schutzgut Kulturgüter und sonstige Sachgüter

Eine Beeinträchtigung von Kulturgütern und sonstigen Sachgütern findet nicht statt. Ein Bedarf an Vermeidungs- oder Minderungsmaßnahmen ergibt sich nicht.

4.2 Vermeidung von Emissionen sowie sachgerechter Umgang mit Abfällen und Abwässern

Emissionen sind auf das unbedingt nötige Maß zu reduzieren und die gesetzlichen Vorschriften sind einzuhalten. Im Plangebiet ist der sachgerechte Umgang mit Abfällen und Abwässern sicher zu stellen.

5.0 Anderweitige Planungsmöglichkeiten

Das Baugesetzbuch (Anlage 1 zu § 2 Abs. 4 und § 2a) fordert die Betrachtung der Null-Variante sowie „anderweitiger Planungsmöglichkeiten, wobei die Ziele und der räumliche Geltungsbereich des Bauleitplans zu berücksichtigen sind“.

Ziel der 41. Änderung des Flächennutzungsplans ist die Schaffung der planungsrechtlichen Voraussetzungen für die Gastronomie auf der bisher als „Grünfläche mit der Zweckbestimmung Spiel und Freizeit“ genutzten Flächen. Die Änderung beinhaltet die Umwidmung des bisher als „Fläche für die Landwirtschaft“ und „Fläche für Wald“ dargestellten Bereichs in „Sondergebiet“ mit der Zweckbestimmung Feuerwehr.

Vor dem Hintergrund der genannten Zielsetzung und unter Berücksichtigung der vorhandenen Strukturen im Plangebiet und der Umgebung wird ein Verzicht auf das Vorhaben (Null-Variante) der Zielsetzung des Vorhabenträgers nicht gerecht. Aufgrund der vorhandenen Infrastruktur ist das Vorhaben einfach zu realisieren. Bei einem Vorhabenverzicht könnte die aktuelle Bestandssituation mittelfristig erhalten werden. Gleichwohl müssten entsprechend der vorhandenen Nachfrage nach Flächen für die Gastronomie diese an anderer Stelle geschaffen werden.

6.0 Weitere Auswirkungen des geplanten Vorhabens

6.1 Anfälligkeit für schwere Unfälle und Katastrophen

Eine Anfälligkeit der nach dem Bebauungsplan zulässigen Vorhaben für schwere Unfälle oder Katastrophen ist nach derzeitigem Kenntnisstand nicht vorhanden. Erhebliche nachteilige Auswirkungen auf Tiere, Pflanzen, Fläche, Boden, Wasser, Luft, Klima, Landschaft, Biologische Vielfalt, Natura 2000-Gebiete, Mensch, Gesundheit, Bevölkerung sowie kulturelles Erbe und sonstige Sachgüter durch schwere Unfälle oder Katastrophen sind voraussichtlich nicht zu erwarten.

6.2 Kumulierung benachbarter Plangebiete

In der näheren Umgebung des Plangebietes sind keine weiteren Planungen bekannt.

7.0 Merkmale der verwendeten technischen Verfahren und Schwierigkeiten bei der Zusammenstellung der Angaben

Die wichtigsten Maßnahmen und Verfahren zur Untersuchung bzw. Abschätzung der Auswirkungen des Vorhabens bilden der Umweltbericht und der Artenschutzrechtliche Fachbeitrag (MESTERMANN LANDSCHAFTSPLANUNG 2020).

Für die Bearbeitung des Umweltberichtes liegen Planungsgrundlagen und Daten vor, sodass die Empfindlichkeiten der Schutzgüter gegenüber den Auswirkungen des geplanten Vorhabens planungsbezogen beurteilt werden kann.

Das für die Umweltprüfung zur Verfügung stehende Abwägungsmaterial zur Beurteilung und Abschätzung der zu erwartenden Umweltfolgen basiert auf den zum heutigen Zeitpunkt vorliegenden Daten und wird als ausreichend betrachtet.

8.0 Geplante Maßnahmen zur Überwachung (Monitoring)

In der Anlage zu § 2 Abs. 4 und § 2a Baugesetzbuch (BauGB) wird die Beschreibung geplanter Maßnahmen zur Überwachung der erheblichen Auswirkungen im Zusammenhang mit dem Vorhaben der Bebauung auf die Umwelt gefordert.

Gemäß § 4c BauGB erfolgt die Überwachung der erheblichen Umweltauswirkungen, die auf Grund der Bauleitpläne eintreten, durch die Stadt Medebach. Dadurch sollen insbesondere unvorhergesehene nachteilige Auswirkungen frühzeitig ermittelt werden, um in der Lage zu sein, geeignete Maßnahmen zur Abhilfe zu ergreifen. Eine Monitoring wird in diesem Fall nicht benötigt.

9.0 Allgemein verständliche Zusammenfassung

Einleitung

In der 29. Änderung des Flächennutzungsplans der Stadt Medebach wurden der Bereich Hasenstall sowie der Spielberg Aventura genehmigt. Der damals gesetzte Rahmen wurde im Einvernehmen aller Beteiligten schon überschritten. Eine weitere Erweiterung ist nicht mehr möglich, wird aber von Seiten des Center Parcs angestrebt. Dazu soll die Sonderbaufläche des Center Parcs in der 41. Änderung des Flächennutzungsplans räumlich erweitert werden (MEDEBACH 2019).

Grundstruktur des Untersuchungsgebietes

Das ca. 3.300 m² große Plangebiet umfasst das Flurstück 45 sowie Teile der Flurstücke 46 von der Flur 41 sowie der Flurstücke 1, 255 und 39, der Flur 42 in der Gemarkung Medebach.

Das Plangebiet befindet sich nördlich des Center Parcs in Medebach. Nach Westen schließt der Spielplatz „Aventura – Der Spielberg“ an.

Vorgesehen ist ein „Sondergebiet für Freizeit und Erholung“ mit der Art der baulichen Nutzung als „Feriendorf mit zentralen Freizeiteinrichtungen für Tages-, Wochenend- und Ferienerholung gem. § 11(2) BauNVO. Aktuell wird das Plangebiet als „Grünfläche mit der Zweckbestimmung Spiel und Freizeit“ dargestellt.

Im Plangebiet sowie im näheren Umfeld befinden sich mehrere Schutzgebiete und schutzwürdige Bereiche. Aufgrund der Vorhabenscharakteristik kann eine Betroffenheit der Schutzgebiete und schutzwürdigen Bereiche durch das Vorhaben ausgeschlossen werden.

Bestandsaufnahme und Prognose der Entwicklung des Umweltzustands bei Durchführung der Planung

Gemäß den Vorgaben des § 1 Abs. 6 BauGB sind im Rahmen der Umweltprüfung die Auswirkungen auf folgende Schutzgüter zu prüfen:

- Menschen und seine Gesundheit sowie die Bevölkerung insgesamt
- Tiere
- Pflanzen
- Fläche
- Boden
- Wasser
- Klima und Luft
- Landschaft
- Kulturgüter- und sonstige Sachgüter
- Biologische Vielfalt und Wechselwirkungen

Zusammenfassend wird deutlich, dass von der 41. Änderung Flächennutzungsplans“ keine relevanten Wirkungen auf die Schutzgüter Mensch und seine Gesundheit sowie die Bevölkerung insgesamt, Pflanzen, Tiere, Fläche, Boden, Wasser, Landschaft und Kultur- und sonstige Sachgüter ausgehen.

Maßnahmen zur Vermeidung und zum Ausgleich nachteiliger Umweltauswirkungen

Zur Vermeidung und zum Ausgleich nachteiliger Umweltauswirkungen wurden folgende Vermeidungs- und Verminderungsmaßnahmen beschrieben:

Schutzgut Tiere

- Zur Vermeidung der Verbotstatbestände sollte eine Begrenzung der Inanspruchnahme von Vegetationsbeständen auf Zeiten außerhalb der Brutzeit (1. März bis 30. September) erfolgen. Rodungs- und Räumungsmaßnahmen sämtlicher Vegetationsflächen sollten dementsprechend nur zwischen dem 1. Oktober und dem 28. Februar durchgeführt werden. Im Falle nicht vermeidbarer Flächenbeanspruchungen außerhalb dieses Zeitraums kann durch eine umweltfachliche Baubegleitung sichergestellt werden, dass bei der Entfernung von Vegetationsbeständen oder des Oberbodens die Flächen frei von einer Quartiernutzung durch Vögel sind.
- Die Aktivitäten der Baumaßnahmen (Baustelleneinrichtung, Erdarbeiten, Materiallagerung etc.) sollen auf vorhandenen befestigten Flächen oder zukünftig überbaute Bereiche beschränkt werden. Damit kann sichergestellt werden, dass zu erhaltende Gehölzbestände und Vegetationsbestände der näheren Umgebung vor Beeinträchtigung geschützt sind und auch weiterhin eine Funktion als Lebensraum übernehmen können.

Schutzgut Pflanzen

Die Aktivitäten der Baumaßnahmen (Baustelleneinrichtung, Erdarbeiten, Materiallagerung) sind auf das Plangebiet zu beschränken. Weiterhin ist die DIN 18920 Vegetationstechnik im Landschaftsbau – Schutz von Bäumen, Pflanzenbeständen und Vegetationsflächen bei Baumaßnahmen zu beachten.

Schutzgut Boden

Eine Beeinträchtigung nicht direkt überbauter Böden in den Randbereichen wird zuverlässig verhindert, indem im Rahmen der Bautätigkeit die begleitenden Maßnahmen im Umfeld (z. B. Baustelleneinrichtung, Materiallagerung, Materialtransport) auf die Vorhabensfläche und die zukünftig befestigten oder überbauten Flächen beschränkt werden. Es gelten die DIN 18300 (Erdarbeiten) sowie die DIN 18915 (Bodenarbeiten).

Schutzgut Wasser

- Vermeidung der Lagerung wassergefährdender Stoffe (Schmier-, Treibstoffe, Reinigungsmittel, Farben, Lösungsmittel, Dichtungsmaterialien etc.) außerhalb versiegelter Flächen
- Gewährleistung der Dichtheit aller Behälter und Leitungen mit wassergefährdenden Flüssigkeiten bei Baumaschinen und -fahrzeugen

Anderweitige Planungsmöglichkeiten

Vor dem Hintergrund der genannten Zielsetzung und unter Berücksichtigung der vorhandenen Strukturen im Plangebiet und der Umgebung wird ein Verzicht auf das Vorhaben (Null-Variante) der Zielsetzung des Vorhabenträgers nicht gerecht. Aufgrund der vorhandenen Infrastruktur ist das Vorhaben einfach zu realisieren. Bei einem Vorhabensverzicht könnte die aktuelle Bestandssituation mittelfristig erhalten werden. Gleichwohl müssten entsprechend der vorhandenen Nachfrage nach Flächen für die Gastronomie diese an anderer Stelle geschaffen werden.

Weitere Auswirkungen des geplanten Vorhabens

Eine Anfälligkeit der nach dem Bebauungsplan zulässigen Vorhaben für schwere Unfälle oder Katastrophen ist nach derzeitigem Kenntnisstand nicht vorhanden. Erhebliche nachteilige Auswirkungen auf Tiere, Pflanzen, Fläche, Boden, Wasser, Luft, Klima, Landschaft, Biologische Vielfalt, Natura 2000-Gebiete, Mensch, Gesundheit, Bevölkerung sowie kulturelles Erbe und sonstige Sachgüter durch schwere Unfälle oder Katastrophen sind voraussichtlich nicht zu erwarten.

Merkmale der verwendeten technischen Verfahren und Schwierigkeiten bei der Zusammenstellung der Angaben

Das für die Umweltprüfung zur Verfügung stehende Abwägungsmaterial zur Beurteilung und Abschätzung der zu erwartenden Umweltfolgen basiert auf den zum heutigen Zeitpunkt vorliegenden Daten und wird als ausreichend betrachtet.

Geplante Maßnahmen zur Überwachung (Monitoring)

In der Anlage zu § 2 Abs. 4 und § 2a Baugesetzbuch (BauGB) wird die Beschreibung geplanter Maßnahmen zur Überwachung der erheblichen Auswirkungen im Zusammenhang mit dem Vorhaben der Bebauung auf die Umwelt gefordert.

Gemäß § 4c BauGB erfolgt die Überwachung der erheblichen Umweltauswirkungen, die auf Grund der Bauleitpläne eintreten, durch die Stadt Medebach. Dadurch sollen insbesondere unvorhergesehene nachteilige Auswirkungen frühzeitig ermittelt werden, um in der Lage zu sein, geeignete Maßnahmen zur Abhilfe zu ergreifen. Eine Monitoring wird in diesem Fall nicht benötigt.

Warstein-Hirschberg, März 2020

A handwritten signature in black ink, appearing to read 'Mestermann', written in a cursive style.

Bertram Mestermann
Dipl.-Ing. Landschaftsarchitekt

Literatur- und Quellenverzeichnis

BEZIRKSREGIERUNG ARNSBERG (2012): Teilabschnitt Kreis Soest und Hochsauerlandkreis – Der rechtskräftige Regionalplan. Blatt 18.

GEOLOGISCHES LANDESAMT NORDRHEIN-WESTFALEN (1980): Karte der Grundwasserlandschaften in Nordrhein-Westfalen. Krefeld.

HSK (2006): Berücksichtigung qualitativer Aspekte bei der Bewertung von Eingriffen in Natur und Landschaft und von Ausgleichs- oder Ersatzmaßnahmen. Hochsauerlandkreis, Fachdienst 35 – Untere Landschaftsbehörde.

HOCHSAUERLANDKREIS (2008): Landschaftsplan Schmallenberg Südost (WWW-Seite) <https://gis.hochsauerlandkreis.de/MapSolution/apps/app/client/lpmed?>
Zugriff: 17.02.2020, 13:45 MEZ.

HOFFMANN & STAKEMEIER INGENIEURE GmbH (2020): 41. Änderung des Flächennutzungsplanes der Stadt Medebach. Büren

LANUV (2020): Landesamt für Natur, Umwelt und Verbraucherschutz des Landes Nordrhein-Westfalen. @LINFOS – Landschaftsinformationssammlung, Düsseldorf. (WWW-Seite) <https://www.naturschutzinformationen.nrw.de/coyo/>
Zugriff: 06.03.2020, 10:30 MEZ.

MEDEBACH (2019): Unterlagen zur Angebotsanfrage. Mail vom 30.10.2019.

MESTERMANN LANDSCHAFTSPLANUNG (2020): Bertram Mestermann – Büro für Landschaftsplanung, Artenschutzrechtlicher Fachbeitrag zur 41. Änderung des Flächennutzungsplans der Stadt Medebach. Warstein-Hirschberg.

MSWKS (o. J.): Ministerium für Städtebau und Wohnen, Kultur und Sport des Landes Nordrhein-Westfalen zusammen mit dem Ministerium für Umwelt und Naturschutz, Landwirtschaft und Verbraucherschutz des Landes Nordrhein-Westfalen; Ausgleich von Eingriffen in Natur und Landschaft, Arbeitshilfe für die Bauleitplanung, Düsseldorf.

WMS-FEATURE (2020) bereitgestellt durch: IT.NRW
Bodenkarte für den geologischen Dienst <http://www.wms.nrw.de/gd/bk050?>
Zugriff: 06.03.2020, 14:30 MEZ.

Anlage 1

Relevante Ziele des Umweltschutzes in den Fachgesetzen und ihre Berücksichtigung

Anhang

Schutzgut	Quelle	Zielaussage
Tiere, Pflanzen	Bundesnaturschutzgesetz (BNatSchG) § 1	Natur und Landschaft sind auf Grund ihres eigenen Wertes und als Grundlage für Leben und Gesundheit des Menschen auch in Verantwortung für die künftigen Generationen im besiedelten und unbesiedelten Bereich nach Maßgabe der nachfolgenden Absätze so zu schützen, dass <ol style="list-style-type: none"> 1. die biologische Vielfalt, 2. die Leistungs- und Funktionsfähigkeit des Naturhaushaltes einschließlich der Regenerationsfähigkeit und nachhaltigen Nutzungsfähigkeit der Naturgüter sowie 3. die Vielfalt, Eigenart und Schönheit sowie der Erholungswert von Natur und Landschaft auf Dauer gesichert sind; der Schutz umfasst auch die Pflege, die Entwicklung und, soweit erforderlich, die Wiederherstellung von Natur und Landschaft (allgemeiner Grundsatz).
	BNatSchG § 44	[1] Es ist verboten, <ol style="list-style-type: none"> 1. wild lebenden Tieren der besonders geschützten Arten nachzustellen, sie zu fangen, zu verletzen oder zu töten oder ihre Entwicklungsformen aus der Natur zu entnehmen, zu beschädigen oder zu zerstören, 2. wild lebende Tiere der streng geschützten Arten und der europäischen Vogelarten während der Fortpflanzungs-, Aufzucht-, Mauser-, Überwintungs- und Wanderungszeiten erheblich zu stören; eine erhebliche Störung liegt vor, wenn sich durch die Störung der Erhaltungszustand der lokalen Population einer Art verschlechtert, 3. Fortpflanzungs- oder Ruhestätten der wild lebenden Tiere der besonders geschützten Arten aus der Natur zu entnehmen, zu beschädigen oder zu zerstören, 4. wild lebende Pflanzen oder besonders geschützten Arten oder ihre Entwicklungsformen aus der Natur zu entnehmen, sie oder ihre Standorte zu beschädigen oder zu zerstören (Zugriffsverbote).
	Landesnaturschutzgesetz NW (LNatSchG) § 1	Die Regelungen, die neben dem Bundesnaturschutzgesetz gelten oder von diesem abweichen.
	Baugesetzbuch (BauGB) § 1 Abs. 6 Nr. 7	Bei der Aufstellung der Bauleitpläne sind insbesondere die Belange des Umweltschutzes, einschließlich des Naturschutzes und der Landschaftspflege, zu berücksichtigen. Insbesondere <ol style="list-style-type: none"> a) die Auswirkungen auf Tiere, Pflanzen ...
	BauGB § 1a Abs. 3	Die Vermeidung und der Ausgleich voraussichtlich erheblicher Beeinträchtigungen des Landschaftsbildes sowie der Leistungs- und Funktionsfähigkeit des Naturhaushaltes sind in der Abwägung nach § 1 Abs. 7 BauGB zu berücksichtigen.

Anhang

Schutzgut	Quelle	Zielaussage
Tiere, Pflanzen	Bundesimmissionsschutzgesetz (BImSchG) § 1 Abs. 1	Zweck dieses Gesetzes ist es, Menschen, Tiere und Pflanzen, den Boden, das Wasser, die Atmosphäre sowie Kultur- und sonstige Sachgüter vor schädlichen Umwelteinwirkungen zu schützen und dem Entstehen schädlicher Umwelteinwirkungen vorzubeugen.
	Bundeswaldgesetz (BWaldG) § 1 Abs. 1	Wald ist wegen seines wirtschaftlichen Nutzens und wegen seiner Bedeutung für die Umwelt, insbesondere für die dauernde Leistungsfähigkeit des Naturhaushaltes, das Klima, den Wasserhaushalt, die Reinhaltung der Luft, die Bodenfruchtbarkeit, das Landschaftsbild, die Agrar- und Infrastruktur und die Erholung der Bevölkerung zu erhalten, erforderlichenfalls zu mehren und seine ordnungsgemäße Bewirtschaftung nachhaltig zu sichern.
	Landesforstgesetz (LFoG) § 1a	<p>Kennzeichen nachhaltiger Forstwirtschaft ist, dass die Betreuung von Waldflächen und ihrer Nutzung in einer Art und Weise erfolgt, dass die biologische Vielfalt, die Produktivität, die Verjüngungsfähigkeit, die Vitalität und die Fähigkeit, gegenwärtig und in Zukunft wichtige ökologische, wirtschaftliche und soziale Funktionen zu erfüllen, erhalten bleiben und anderen Ökosystemen kein Schaden zugefügt wird.</p> <p>Gemäß § 9 haben Träger öffentlicher Vorhaben die in ihren Auswirkungen Waldflächen betreffen können</p> <ol style="list-style-type: none"> 4. die Funktionen des Waldes angemessen zu berücksichtigen, 5. die Forstbehörden bereits bei der Vorbereitung der Planung und Maßnahmen zu unterrichten und anzuhören.
	Wasserhaushaltsgesetz (WHG) § 1	Zweck dieses Gesetzes ist es, durch eine nachhaltige Gewässerbewirtschaftung die Gewässer als Bestandteil des Naturhaushalts, als Lebensgrundlage des Menschen, als Lebensraum für Tiere und Pflanzen sowie als nutzbares Gut zu schützen.
Boden	Bundesbodenschutzgesetz (BBodSchG) § 1	Zweck dieses Gesetzes ist es, nachhaltig die Funktionen des Bodens zu sichern oder wiederherzustellen. Hierzu sind schädliche Bodenveränderungen abzuwehren, der Boden und Altlasten sowie hierdurch verursachte Gewässerverunreinigungen zu sanieren und Vorsorge gegen nachteilige Einwirkungen auf den Boden zu treffen. Bei Einwirkungen auf den Boden sollen Beeinträchtigungen seiner natürlichen Funktionen sowie seiner Funktion als Archiv der Natur- und Kulturgeschichte so weit wie möglich vermieden werden.
	Landesbodenschutzgesetz (LBodSchG) § 1 Abs. 1	Mit Grund und Boden soll sparsam und schonend umgegangen werden, dabei sind Bodenversiegelungen auf das notwendige Maß zu begrenzen. Böden, welche die Bodenfunktionen nach § 2 Abs. 2 Nrn. 1 und 2 des Bundesbodenschutzgesetzes im besonderen Maße erfüllen (§ 12 Abs. 8 Satz 1 Bundesbodenschutz- und Altlastenverordnung), sind besonders zu schützen.

Anhang

Schutzgut	Quelle	Zielaussage
Boden	BauGB § 1a Abs. 2	Mit Grund und Boden soll sparsam und schonend umgegangen werden; dabei sind zur Verringerung der zusätzlichen Inanspruchnahme von Flächen für bauliche Nutzungen die Möglichkeiten der Entwicklung der Gemeinde insbesondere durch Wiedernutzbarmachung von Flächen, Nachverdichtung und anderen Maßnahmen zur Innenentwicklung zu nutzen sowie Bodenversiegelungen auf das notwendige Maß zu begrenzen. Landwirtschaftlich, als Wald oder für Wohnzwecke genutzte Flächen sollen nur im notwendigen Umfang umgenutzt werden. Die Grundsätze nach den Sätzen 1 und 2 sind nach § 1 Abs. 7 in der Abwägung zu berücksichtigen.
Fläche	BauGB § 1a Abs. 2	siehe Boden
	LBodSchG § 1 Abs. 1	siehe Boden
Wasser	WHG § 1	Zweck dieses Gesetzes ist es, durch eine nachhaltige Gewässerbewirtschaftung die Gewässer als Bestandteil des Naturhaushaltes, als Lebensgrundlage des Menschen, als Lebensraum für Tiere und Pflanzen sowie als nutzbares Gut zu schützen.
	Landeswassergesetz (LWG)	Das Landeswassergesetz verweist bezüglich Leitbilder und Ziele auf das Wasserhaushaltsgesetz
	Wasserrahmenrichtlinie (WRRL)	Ziele sind u. a.: <ul style="list-style-type: none"> • Verbesserung der aquatischen Ökosysteme und der direkt damit zusammenhängenden Landökosysteme und Feuchtgebiete, • Förderung einer nachhaltigen Wassernutzung, • Schutz des Grundwassers vor Verschmutzungen, • Maßnahmen zur schrittweisen Reduzierung von Emissionen.
	BauGB § 1 Abs. 6 Nr. 7a und 7e	Bei der Aufstellung von Bauleitplänen sind insbesondere die Belange des Umweltschutzes, einschließlich des Naturschutzes und der Landschaftspflege, insbesondere <ul style="list-style-type: none"> • die Auswirkungen auf Wasser, • die Vermeidung von Emissionen sowie • der sachgerechte Umgang mit Abfall und Abwässern zu beachten.
	BNatSchG § 1 Abs. 3 Nr. 3	Zur dauerhaften Sicherung der Leistungs- und Funktionsfähigkeit des Naturhaushalts sind insbesondere Meeres- und Binnengewässer vor Beeinträchtigungen zu bewahren und ihre natürliche Selbstreinigungsfähigkeit und Dynamik zu erhalten; dies gilt insbesondere für natürliche und naturnahe Gewässer einschließlich ihrer Ufer, Auen und sonstigen Rückhalteflächen; Hochwasserschutz hat auch durch natürliche oder naturnahe Maßnahmen zu erfolgen; für den vorsorgenden Grundwasserschutz sowie für einen ausgeglichenen Niederschlags-Abflusshaushalt ist auch durch Maßnahmen des Naturschutzes und der Landschaftspflege Sorge zu tragen.

Anhang

Schutzgut	Quelle	Zielaussage
Luft	BImSchG § 1 Abs. 1 und 2	Zweck dieses Gesetzes ist es, Menschen, Tiere und Pflanzen, den Boden, das Wasser, die Atmosphäre sowie Kultur- und sonstige Sachgüter vor schädlichen Umwelteinwirkungen zu schützen und dem Entstehen schädlicher Umwelteinwirkungen vorzubeugen.
	TA Luft	Schutz der Allgemeinheit und der Nachbarschaft vor schädlichen Umwelteinwirkungen durch Luftverunreinigungen und der Vorsorge gegen schädliche Umwelteinwirkungen durch Luftverunreinigungen, um ein hohes Schutzniveau für die gesamte Umwelt insgesamt zu erreichen.
	GIRL (Geruchsimmisionsrichtlinie)	In der TA Luft wird die Vorsorge gegen schädliche Umwelteinwirkungen durch Gerüche geregelt, sie enthält keine Vorschriften zum Schutz vor schädlichen Umwelteinwirkungen durch Geruchsimmisionen. Daher sind bis zum Erlass entsprechender bundeseinheitlicher Verwaltungsvorschriften die in dieser Richtlinie beschriebenen Regelungen zu beachten, um sicherzustellen, dass bei der Beurteilung von Geruchsimmisionen und bei den daraus ggf. folgenden Anforderungen an Anlagen mit Geruchsemissionen im Interesse der Gleichbehandlung einheitliche Maßstäbe und Beurteilungsverfahren angewandt werden.
	22. und 23. BImSchV	siehe BImSchG.
	BauGB § 1 Abs. 6 Nr. 7a, auch Nr. 7h siehe Klima	Bei der Aufstellung von Bauleitplänen sind die Belange des Umweltschutzes, einschließlich des Naturschutzes und der Landschaftspflege, insbesondere die Auswirkungen auf Luft zu berücksichtigen.
Klima	BauGB § 1 Abs. 5	Die Bauleitpläne sollen dazu beitragen, eine menschenwürdige Umwelt zu sichern, die natürlichen Lebensgrundlagen zu schützen und zu entwickeln sowie den Klimaschutz und die Klimaanpassung, insbesondere auch in der Stadtentwicklung, zu fördern.
	BauGB § 1 Abs. 6 Nr. 7h	Bei der Aufstellung der Bauleitpläne sind insbesondere zu berücksichtigen: die Belange des Umweltschutzes, einschließlich des Naturschutzes und der Landschaftspflege, insbesondere <ul style="list-style-type: none"> • die Erhaltung der bestmöglichen Luftqualität in Gebieten, in denen die durch Rechtsverordnung zur Erfüllung von bindenden Beschlüssen der Europäischen Gemeinschaft festgelegten Immissionsgrenzwerte nicht überschritten werden.
	BauGB § 1a Abs. 5	Den Erfordernissen des Klimaschutzes soll sowohl durch Maßnahmen, die dem Klimawandel entgegenwirken, als auch durch solche, die der Anpassung an den Klimawandel dienen, Rechnung getragen werden. Der Grundsatz nach Satz 1 ist in der Abwägung nach § 1 Abs. 7 zu berücksichtigen.

Anhang

Schutzgut	Quelle	Zielaussage
Landschaft	BNatSchG § 1	Natur und Landschaft sind auf Grund ihres eigenen Wertes und als Lebensgrundlage des Menschen auch in Verantwortung für die künftigen Generationen ... zu schützen, zu pflegen und zu entwickeln und ggf. wieder herzustellen, zur dauerhaften Sicherung der Vielfalt, Eigenart und Schönheit sowie des Erholungswertes von Natur und Landschaft. Die charakteristischen Strukturen und Elemente einer Landschaft sind zu erhalten oder zu entwickeln. Schutz, Pflege und Entwicklung von Natur und Landschaft zur Erhaltung der Leistungsfähigkeit des Naturhaushaltes als Lebensgrundlage des Menschen und als Voraussetzung für seine Erholung in Natur und Landschaft.
Biologische Vielfalt	Übereinkommen über die biologische Vielfalt (Convention on Biological Diversity, CBD)	Die Erhaltung der biologischen Vielfalt, die nachhaltige Nutzung ihrer Bestandteile, der gerechte Vorteilsausgleich aus der Nutzung der genetischen Ressourcen (Englisch: Access and Benefit Sharing, ABS). Mit diesen Zielen wird versucht, ökologische, ökonomische und soziale Aspekte beim Umgang mit biologischer Vielfalt in Einklang zu bringen.
	BImSchG § 1 Abs. 1	Zweck dieses Gesetzes ist es, Menschen, Tiere und Pflanzen, den Boden, das Wasser, die Atmosphäre sowie Kultur- und sonstige Sachgüter vor schädlichen Umwelteinwirkungen zu schützen und dem Entstehen schädlicher Umwelteinwirkungen vorzubeugen.
	BWaldG § 1 Abs. 1	siehe oben
	Nationale Strategie zur biologischen Vielfalt	Die biologische Vielfalt beinhaltet auch die innerartliche genetische Vielfalt sowie die Lebensräume der Organismen und die Ökosysteme. „Erhaltung der biologischen Vielfalt“ umfasst den „Schutz“ und die „nachhaltige Nutzung“. Basis des Übereinkommens über die biologische Vielfalt, und damit auch der vorliegenden nationalen Strategie, ist es, Schutz und Nutzung der Biodiversität stets aus ökologischer, ökonomischer und sozialer Sicht zu betrachten.
	BNatSchG § 1	siehe oben
	Gesetz über die Vermeidung und Sanierung von Umweltschäden (Umweltschadensgesetz - USchadG)	Dieses Gesetz dient der Umsetzung der Richtlinie 2004/35/EG des Europäischen Parlaments und des Rates vom 21. April 2004 über Umwelthaftung zur Vermeidung und Sanierung von Umweltschäden (ABI. EU Nr. L 143 S. 56). Im Sinne dieses Gesetzes sind 1. Umweltschäden: a) eine Schädigung von Arten und natürlichen Lebensräumen nach Maßgabe des § 19 des Bundesnaturschutzgesetzes, b) eine Schädigung der Gewässer nach Maßgabe des § 90 des Wasserhaushaltsgesetzes, c) eine Schädigung des Bodens durch eine Beeinträchtigung der Bodenfunktionen im Sinn des §2 Abs. 2 des Bundesbodenschutzgesetzes, die durch eine direkte oder indirekte Einbringung von Stoffen, Zubereitungen, Organismen oder Mikroorganismen auf, in oder unter den Boden hervorrufen würde und Gefahren für die menschliche Gesundheit verursacht.

Anhang

Schutzgut	Quelle	Zielaussage
Biologische Vielfalt	BNatSchG § 19	<p>[1] Eine Schädigung von Arten und natürlichen Lebensräumen im Sinne des Umweltschadensgesetzes ist jeder Schaden, der erhebliche nachteilige Auswirkungen auf die Erreichung oder Beibehaltung des günstigen Erhaltungszustands dieser Lebensräume oder Arten hat.</p> <p>[2] Arten im Sinne des Absatzes 1 sind die Arten, die in</p> <ol style="list-style-type: none"> 1. Artikel 4 Absatz 2 oder Anhang I der Richtlinie 79/409/EWG oder 2. den Anhängen II und IV der Richtlinie 92/43/EWG aufgeführt sind. <p>[3] Natürliche Lebensräume im Sinne des Absatzes 1 sind die</p> <ol style="list-style-type: none"> 1. Lebensräume der Arten, die in Artikel 4 Absatz 2 oder Anhang I der Richtlinie 79/409/EWG oder in Anhang II der Richtlinie 92/43/EWG aufgeführt sind, 2. natürliche Lebensraumtypen von gemeinschaftlichem Interesse sowie 3. Fortpflanzungs- und Ruhestätten der in Anhang IV der Richtlinie 92/43/EWG aufgeführten Arten. <p>[4] Hat eine verantwortliche Person nach dem Umweltschadensgesetz eine Schädigung geschützter Arten oder natürlicher Lebensräume verursacht, so trifft sie die erforderlichen Sanierungsmaßnahmen gemäß Anhang II Nummer 1 der Richtlinie 2004/35/EG des Europäischen Parlaments und des Rates vom 21. April 2004 über Umwelthaftung zur Vermeidung und Sanierung von Umweltschäden (ABl. L 143 vom 30.04.2004, S. 56), die durch die Richtlinie 2006/21/EG (ABl. L 102 vom 11.04.2006, S. 15) geändert worden ist.</p>
	BNatSchG § 44	siehe oben
	BauGB § 1 Abs. 6 Nr. 7	Bei der Aufstellung der Bauleitpläne sind insbesondere zu berücksichtigen: Die Auswirkungen auf die biologische Vielfalt.
Natura 2000 Gebiete	BauGB	siehe Tiere, Pflanzen
	BNatSchG	siehe Tiere, Pflanzen
	Richtlinie 92/43/EWG des Rates vom 21. Mai 1992 (FFH-Richtlinie - FFH-RL)	Ziel ist es, zur Sicherung der Artenvielfalt durch die Erhaltung der natürlichen Lebensräume sowie der wildlebenden Tiere und Pflanzen im europäischen Gebiet der Mitgliedstaaten, für das der Vertrag Geltung hat, beizutragen.
	Richtlinie 79/409/EWG des Rates vom 02. April 1979 (Vogelschutzrichtlinie - VSchRL)	Die Vogelschutzrichtlinie untersagt das absichtliche Töten und Fangen der Vögel, das absichtliche Zerstören bzw. Beschädigen von Nestern und Eiern sowie die Entfernung von Nestern, das Sammeln und den Besitz von Eiern sowie absichtliche gravierende Störungen, vor allem zur Brutzeit.

Anhang

Schutzgut	Quelle	Zielaussage
Mensch und menschliche Gesundheit	BauGB	Bei der Aufstellung von Bauleitplänen sind insbesondere die Belange des Umweltschutzes, einschließlich des Naturschutzes und der Landschaftspflege, insbesondere die umweltbezogenen Auswirkungen auf den Menschen und seine Gesundheit sowie die Bevölkerung insgesamt zu berücksichtigen.
	alle vorgenannten Fachgesetze	unter Berücksichtigung der Wechselwirkungen
Bevölkerung	BauGB	siehe Mensch und menschliche Gesundheit
	alle vorgenannten Fachgesetze	unter Berücksichtigung der Wechselwirkungen
Kulturgüter und sonstige Sachgüter	BauGB	Bei der Aufstellung von Bauleitplänen sind insbesondere die Belange des Umweltschutzes, einschließlich des Naturschutzes und der Landschaftspflege, insbesondere die Auswirkungen auf Kulturgüter und sonstige Sachgüter zu berücksichtigen.
	Denkmalschutzgesetz (DSchG)	Denkmäler sind zu schützen, zu pflegen, sinnvoll zu nutzen und wissenschaftlich zu erforschen. Sie sollen der Öffentlichkeit im Rahmen des Zumutbaren zugänglich gemacht werden.
Emissionen	BauGB, BImSchG, TA Luft, GIRL, 22. u. 23. BImSchV	siehe Klima / Luft
	TA Lärm	Schutz der Allgemeinheit und der Nachbarschaft vor schädlichen Umwelteinwirkungen durch Geräusche sowie der Vorsorge gegen schädliche Umwelteinwirkungen durch Geräusche.
	16. BImSchV	Schutz der Nachbarschaft vor schädlichen Umwelteinwirkungen durch Verkehrsgeräusche.
	DIN 18005	Nach § 1 Abs. 5 des Baugesetzbuches (BauGB) sind bei der Bauleitplanung u. a. die Belange des Umweltschutzes und damit, als Teil des Immissionsschutzes, auch der Schallschutz zu berücksichtigen. Nach § 50 des Bundesimmissionsschutzgesetzes (BImSchG) sind die für eine bestimmte Nutzung vorgesehenen Flächen einander so zuzuordnen, dass schädliche Umwelteinwirkungen auf die ausschließlich oder überwiegend dem Wohnen dienenden Gebiete sowie auf sonstige schutzbedürftige Gebiete soweit wie möglich vermieden werden. Nach diesen gesetzlichen Anforderungen ist es geboten, den Schallschutz soweit wie möglich zu berücksichtigen; er hat gegenüber anderen Belangen einen hohen Rang, jedoch keinen Vorrang.
Abfall und Abwässer	BauGB	Bei der Aufstellung von Bauleitplänen sind insbesondere die Belange des Umweltschutzes, einschließlich des Naturschutzes und der Landschaftspflege, insbesondere der sachgerechte Umgang mit Abfällen und Abwässern zu berücksichtigen.
	Kreislaufwirtschafts- (KrWG) / Landesabfallgesetz (LAbfG)	Förderung der Kreislaufwirtschaft zur Schonung der natürlichen Ressourcen und zur Sicherung der umweltverträglichen Beseitigung von Abfällen.
	WHG, LWG	siehe Tiere, Pflanzen / Wasser

Anhang

Schutzgut	Quelle	Zielaussage
Erneuerbare Energien/ sparsame und effiziente Nutzung von Energie	BauGB	Bei der Aufstellung von Bauleitplänen sind insbesondere die Belange des Umweltschutzes, einschließlich des Naturschutzes und der Landschaftspflege, insbesondere die Nutzung erneuerbarer Energien sowie die sparsame und effiziente Nutzung von Energie zu berücksichtigen.
	Gesetz für den Vorrang Erneuerbarer Energien (Erneuerbare Energien-Gesetz - EEG)	[1] Zweck dieses Gesetzes ist es, insbesondere im Interesse des Klima und Umweltschutzes eine nachhaltige Entwicklung der Energieversorgung zu ermöglichen, die volkswirtschaftlichen Kosten der Energieversorgung auch durch die Einbeziehung langfristiger externer Effekte zu verringern, fossile Energieressourcen zu schonen und die Weiterentwicklung von Technologien zur Erzeugung von Strom aus erneuerbaren Energien zu fördern.